NORD·BOTE

Ihre bürgernahe Stadtteilzeitung

D-Angermund · D-Kalkum · D-Wittlaer · D-Kaiserswerth · D-Lohausen · D-Stockum · D-Golzheim · DU-Rahm · DU-Serm · DU-Ungelsheim · DU-Huckingen

Nr. 14 Jahrgang 32 **9. August 2019** **Auflage 32.000**

Neuplanung für den Kaiserswerther Markt?

Der Kaiserswerther Markt mit seinem historischen Flair ist vielseitig nutzbar, zum Bummeln, zum Trödeln, zum Einkaufen, zum Schlemmen, auch wenn ein paar Bäume fehlen und keine Autos parken. *Archivfoto vom Büchermarkt 2018: H.S.*

Nachdem eine Sanierung oder Umgestaltung des Kaiserswerther Marktes nicht in das „Entwicklungskonzept Kaiserswerth 2004“ aufgenommen wurde, kam es in internen Gesprächen und Bürgerversammlungen über Jahre zu langen, sehr strittigen Diskussionen über die kontroversen Vorstellungen zur Gestaltung des Platzes. Erst 2016 konnte die Verwaltung den politischen Gremien vier Planungsvorschläge zur Entscheidung vorlegen. Sie entschieden sich schließlich für „Variante 4“. Diese Planungen beinhalteten im Grunde keine Umgestaltung, sondern im Wesentlichen lediglich ein Aufbesserung, zum Beispiel durch Neuverlegung/Erneuerung des Pflasters. Der Mittelstreifen sollte erhöht mit Alleebepflanzung bleiben. Aber auch diese „Variante 4“ fand seine Kritiker. Im Nachhinein beantragte die Bezirksvertretung 5 noch einige Änderungen. Anfang 2018 sollte dann aber Baubeginn sein. Zweifellos spielte in den Diskussionen eine Rolle, wie viele geparkte Fahrzeuge der Kaiserswerther Markt zur Erreichung einer hohen Aufent-

Fortsetzung Seite 2

Fortsetzung von Seite 1

Neuplanung für den Kaiserswerther Markt?

haltsqualität verträgt, und wie viele Parkplätze die Anwohner fordern. Verständlich ist, dass nach so vielen Jahren ohne Veränderungen oder Verbesserungen vor Ort, lediglich die kranken Kastanien sterben nach und nach ab, -Unmut bei den Geschäftsinhabern und Gastronomen am Markt um sich greift. Die Gründe für den Aufschub des Baubeginns überzeugen nicht. Warum brauchen die Fahrbahnen eine 90 Zentimeter starke Tragschicht, wenn doch nur Anliegerverkehr stattfindet? Warum wird erst Jahre nach umfangreichen Bodenuntersuchungen festgestellt, dass 800-jährige Kulturschichten archäologisch zu untersuchen sind?

Jetzt ist erst einmal das Land NRW am Zuge. Von dort werden ganz erheblichen Zuschüsse erhofft, die aber mit Auflagen nicht nur hinsichtlich denkmalgerechter Gestaltung des Marktes verbunden sein werden. Das gilt auch für eine Verbesserung der Aufenthaltsqualität als auch für Verkehrsregelung und die Parkflächen. Die Berücksichtigung der „Verkehrswende“ ist inzwischen ebenfalls ein maßgeblicher Planungsgrundsatz geworden. Da es auf dem Kaiserswerther Markt kaum fließenden Verkehr gibt, wird es jetzt eher um den ruhenden Verkehr gehen. Auf der Sitzung der Bezirksvertretung 5 am 10. September wird der Kaiserswerther Markt ein sicher nicht unbedeutendes Thema sein. Der NORDBOTE wird darüber berichten.

Anzeigensonderseite

Jazz-Frühschoppen in Huckingen

Bereits zum 23. Mal lädt der Bürgerverein Huckingen am Sonntag, 11. August, zu seinem traditionellen Jazz-Frühschoppen in den Steinhof ein. Zu Gast in Huckingen ist die niederländische Marchingband „Blue Marble Silver Cornet Band“. Die ersten Töne werden um 11 Uhr erklingen.

Der Jazzfrühschoppen ist längst ein fester Bestandteil des Huckinger Dorf- und Vereinslebens. Die Blue Marble Silver Cornet Band ist eine authentische New-Orleans Marchingband, die die ursprüngliche Jazz-Musik wieder aufleben lässt. Sie wurde 1984 gegründet. Die Musiker erfreuen ihre Zuhörer nicht nur in den Niederlanden, sondern auch in Deutschland, Belgien, Frankreich, Polen, Schweiz und Litauen.

Das Konzert findet bei hoffentlich schönem Sommerwetter im Innenhof des Steinhofs statt. Sollte es regnen, wird die Veranstaltung in die Festhalle des Steinhofs verlegt. Wie immer sorgt der Bürgerverein auch dieses Mal für Speisen, kühle Getränke, Kaffee und Kuchen. Der Eintritt ist frei.

sam

Wie in den Vorjahren ist der Jazz-Frühschoppen des Huckinger Bürgervereins im Terminkalender vieler Musikfreunde schon lange vorgemerkt. Er ist fester Bestandteil des Dorf- und Vereinslebens.

Anger Apotheke
... wenn's um Homöopathie geht
Wolf-Dieter Müller
Raiffeisenstraße 103
47259 Duisburg-Huckingen
Telefon 0203 / 78 19 20
Telefax 0203 / 78 41 31
internet: www.angerapotheke.com e-mail: info@angerapotheke.com

Der Bürgerverein wird auch in diesem Jahr wieder für Speisen, kühle Getränke, Kaffee und Kuchen sorgen. *Archivfotos: sam*

Bestens informiert, erfolgreich inseriert!
NORD·BOTE
info@nordbote.info www.nordbote.info

Ausgleichsansprüche- unter Miterben

Haben die Eltern kein Testament hinterlassen, entbrennt nach ihrem Tod häufig ein Streit unter ihren Kindern darüber, wer sich bei der Erbauseinandersetzung welche lebzeitigen Zuwendungen der Eltern in welcher Höhe anrechnen lassen muss.

Grundsätzlich zählt hierzu die „Ausstattung“, die das Kind von den Eltern erhalten hat. Gemeint sind unentgeltliche Vermögenszuwendungen aus Anlass der Verheiratung des Kindes (Aussteuer) oder zur Erlangung der Selbstständigkeit, etwa bei Einrichtung eines Betriebes. Finanzielle Unterstützung zur Berufsausbildung muss sich das Kind zwar nur dann anrechnen lassen, wenn sie unangemessen hoch war, doch gerade dies wird von den miterbenden Geschwistern schnell behauptet.

Zu einem Ausgleich unter den Abkömmlingen soll es nach § 2057a BGB außerdem dann kommen, wenn sich ein Kind besonders um die Eltern gekümmert und hierdurch deren Vermögen gemehrt hat. Ob und in welcher Höhe dies der Fall ist, darüber wird ebenfalls gestritten.

Völlig unnötig, denn die Eltern können bei Erteilung der jeweiligen Zuwendung beziehungsweise im Testament eine Anrechnung bzw. einen Ausgleich ausschließen.

Dr. Carola Einhaus, Rechtsanwältin

Dr. Carola Einhaus
Rechtsanwältin
Erbrecht und Elternunterhalt
Tel.: 0211 / 56 60 61 0
Graf-Adolf-Straße 21
40212 Düsseldorf
www.rechtsanwalt-erbrecht-elternunterhalt.de
EINHAUS
Erbrecht und Elternunterhalt

Die niederländische Marchingband „Blue Marble Silver Cornet Band“ ist an diesem Sonntag, 11. August, im Steinhof zu hören. *Foto: Privat*

Redaktions- und Anzeigenschluss:
16.08.2019
Nächster Erscheinungstermin:
23.08.2019

NORD·BOTE
Impressum

Herausgeber, verantwortlich für Inhalt und Anzeigen	**Dietmar Oelsner** Lintorfer Waldstraße 1 40489 Düsseldorf-Angermund Tel. 0203-74 20 210, Fax 0203-74 20 222 Mobil 0170-413 94 33, E-Mail: info@nordbote.info www.nordbote.info
Redaktionelle Mitarbeit:	
Angermund, Kaiserswerth, Wittlaer	**Gabriele Schreckenberg (GS)** Tel. 0203-7 12 00 96
Stockum, Lohausen, Kaiserswerth	**Heinrich Sövegjarto (HS)** Tel. 0211-40 05 15
Duisburg-Süd	**Sabine Merz (sam)** Tel. 0203-7135135
Kleinanzeigen	**Dietmar Oelsner**
Kleinanzeigenannahme unter E-Mail: info@nordbote.info	Fax 0203-74 20 222 E-Mail: info@nordbote.info
Layout und Satz	**Dietmar Oelsner** Lintorfer Waldstr. 1 40489 Düsseldorf Tel. 0203-7420210 Fax 0203-7420222
Druck	**Weiss Druck GmbH & Co. KG** Hans-Georg-Weiss-Str. 7 52156 Monschau Tel. 02472-982-0
Vertrieb	
Verteilung in	Angermund, Kalkum, Wittlaer, Kaiserswerth, Lohausen, Stockum, Golzheim, DU-Rahm,DU-Serm, DU-Ungelsheim, DU-Huckingen

Nachdruck der Zeitung NORDBOTE, auch auszugsweise, nur mit schriftlicher Genehmigung des Herausgebers!

Anzeigensonderseite

A 524: Baustelle bis Breitscheider Kreuz

Wer in Rahm auf die Autobahn fährt, muss seit einigen Tagen auch Richtung Breitscheid durch eine Baustelle fahren: Bis Herbst 2020 wird die A 524 zwischen der Anschlussstelle Duisburg-Rahm und dem Autobahndreieck Breitscheid grundlegend erneuert. Wie die Straßen.NRW-Autobahnniederlassung Krefeld mitteilt, ist in einem ersten Schritt in beiden Fahrtrichtungen jeweils der linke Fahrstreifen gesperrt worden. Der Verkehr passiert die Baustelle über den rechten Fahrstreifen.

Vor der eigentlichen Sanierung werden an vier Stellen sogenannte Mittelstreifenüberfahrten gebaut. Die seien notwendig, um während der gesamten Bauzeit den Verkehr der einen Fahrtrichtung auf die Gegenfahrbahn überzuleiten und um den Anschluss Lintorf für den Verkehr offen zu halten. Somit stehe dem Verkehr eine Richtungsfahrbahn zur Verfügung. Auf der gesperrten Richtungsfahrbahn könne in gesamter Breite gebaut werden.

Die A 524 wird auf einer Länge von etwa vier Kilometern saniert und dadurch zur Baustelle. Das mit etwa 40 Jahren in die Jahre gekommene Autobahnstück müsse erneuert werden. Den rund 30.000 Fahrzeugen, die dort jeden Tag fahren, stehe die Strecke weiterhin zur Verfügung.

Neben der Erneuerung der Entwässerung erfolgt die Erneuerung der Fahrbahn im Gesamtaufbau. Das heißt: Neue Frostschutzschicht und neue Tragschichten in Asphalt und neue Markierungen werden aufgebracht. Weiterhin werden Fernmeldekabel und Stahlschutz-Plankenanlagen erneuert.

In diesem Abschnitt werden auch zehn Brücken saniert. Hier werden neben Betonsanierungen neue Abdichtungen und Schutzschichten aufgebracht. Auf den Straßen, die hier die Autobahn unterqueren, wird es für diese Arbeiten Einschränkungen geben.

Saniert werden auch die Aus- und Auffahrten in Lintorf. Hierfür werden Sperrungen an Wochenenden notwendig werden. Termine stehen noch nicht fest.

Die Straßen.NRW-Autobahnniederlassung Krefeld investiert aus Bundesmitteln in die grundhafte Erneuerung der A524 rund 10 Millionen Euro. sam

Zwischen Rahm und Breitscheid ist in jede Fahrtrichtung nur eine Fahrbahn geöffnet. Bis Ende 2020 soll die vier Kilometer lange Strecke saniert werden. *Foto: sam*

Teppichreinigung & Teppichgalerie
Hamid in Kaiserswerth
Jeder Teppich verdient eine edle Behandlung!
Meister im Teppichhandwerk:
Reparatur, Restauration, Reinigung, Wäsche
sowie Fleckenentfernung!
Kostenloser Abhol- & Lieferservice!
An- & Verkauf!

An St. Swidbert 12
D-40489 Düsseldorf-Kaiserswerth
Tel.: 0211-73106674
Mobil: 0176-70075243
Fax: 0211-20067693
www.teppichreinigung-hamid.de
info@teppichreinigung-hamid.de

Hamid Abbasi
Öffentlich bestellter und vereidigter Sachverständiger der Handwerkskammer Düsseldorf für das Teppichreinigergewerbe und das Weberhandwerk, Teilgebiet: Restaurieren von Orientteppichen.
An Sankt Swidbert 12 in 40489 Düsseldorf

Tel.: 0211-73106674
Fax: 0211-20067693
Mobil: 0176-70075243
E-Mail: sv-hamid.abbasi@outlook.com

Rahmerbuschfeld: SPD prüft alle Möglichkeiten

„Der SPD Ortsverein Duisburg Großenbaum/Rahm hat die Argumente gegen die Bebauung `Rahmerbuschfeld´ im Blick und prüft derzeit alle Möglichkeiten, um einen Vollversorger in Rahm zu erhalten und mögliche Bebauungspläne, welche strikt mit diesem Bauvorhaben verbunden wären, zu prüfen", berichtet Vorsitzender Daniel Rosenbach. Im Herbst dieses Jahres werde der SPD Ortsverein eine öffentliche Bürgeranhörung in Rahm durchführen und dort die Ergebnisse aus den jeweiligen Gesprächen mit den Verantwortlichen darstellen. sam

Kurz und knapp

Serm/Mündelheim: Der Ortsverband Mündelheim/Ehingen/Serm lädt zum 7. großen **CDU-Innenhof-Fest** am Freitag, 30. August, ab 18 Uhr alle Bürgerinnen und Bürger ein. Die Veranstaltung findet in Serm, Dorfstr. 65, im wunderschönen, großräumig alt herkömmlich gelegenen Petershof statt. Bei schlechtem Wetter sind genügend Unterstände vorhanden. Nach Eröffnung durch den CDU-Ratsherrn Thomas Susen können die Bürger auch mit dem Bezirksvertreter Wolfgang Schwertner sowie dem Vorstand des Ortsverbandes aktuelle Themen in entspannter Atmosphäre besprechen und diskutieren. Für musikalische Unterhaltung sorgt die dreiköpfige Vielseitigkeits-Liveband „Klaus Klaas & Friends". Ein Profigrillteam legt Spezialitäten zu frisch gezapftem Bier, Winzerwein und anderen Getränken zu zivilen Preisen auf den Grill. Für Liebhaber von Kaffeespezialitäten ist das mobile „Cafe Himmelreich" mit an Bord. Auch parteiunabhängige Gäste sind herzlich willkommen. Der Eintritt ist frei. sam

Hautärzte

Dr. med. N. Angabini
Dr. med. K. Saget

Allergologie
Venerologie
Hauterkrankungen
Hämorrhoiden
Venenleiden
Krampfadern/Besenreiser
Dermatologisch-kosmetische Behandlungen
Anti-Aging-Beratung
Lasermedizin

Sittardsberger Allee 12
D-47249 Duisburg-Süd
Tel.: (0203) 70 00 11/12
Fax.: (0203) 79 18 05

Online Terminvergabe ist bei uns möglich!

Wir freuen uns

Sprechzeiten nach Vereinbarung

www.saget-angabini.de

Eine weiße Villa im Park

Die weniger baumbestandenen Teile des Lantz`schen Parks in Lohausen erwecken nach dem heißen und trockenen Sommer den Eindruck einer Savanne. Etliche Bäume und Sträucher sind abgestorben, blatt- und nadellose Zweige ragen in den blauen Himmel. In strahlendem weißen Glanz und wieder belebt zeigt sich aber die Lantz`sche Villa. Der NORDBOTE hatte bereits im Frühjahr über die neue Nutzung berichtet. Die Firmengruppe Pongs ist mit ihren Geschäftsfeldern in textilen Dekorationen und kreativer Raumgestaltung eine erfreuliche und bestens passende Ergänzung der Kreativ- und Kunststadt Düsseldorf, vor allem auch eine Bereicherung für Lohausen.

In goldenen Lettern prangt im Giebel der renovierten Villa Lantz die Schrift „PAX INTRANTIBUS ", Friede dem Eintretenden. *Foto: H.S.*

Anzeigensonderseite

www.alfons-weber-gmbh.com
Wir suchen Azubis
Bewerbung per e-Mail oder Post!
Alfons Weber GmbH seit 1926
Heizung - Sanitär
Innovative Heiztechnik
Öl- und Gasheizsysteme · Wärmepumpen
Pelletanlagen · Solartechnik
Individuelle Bäder
Beratung · Badplanung
Hand in Hand mit unseren Partnerunternehmen
Kundendienst
TV-Kanaluntersuchung · Rohrreinigung
Rohrbruchbeseitigung · Klimageräte für den häuslichen Gebrauch
Alfons Weber GmbH
Angermunder Straße 9 · 40489 Düsseldorf
Tel.: 0203 | 74 21 00 · Fax: 0203 | 74 21 021
E-Mail: info@alfons-weber-gmbh.com

Containerlösung für die Schule scheint gelungen

Dass die Angermunder Friedrich-von-Spee Gemeinschaftsgrundschule zu klein für die neu angemeldeten Erstklässler ist, haben wir in NORDBOTE 11 am 14. Juni berichtet. Doch Abhilfe ist in Sicht: Container werden auf dem Grundstück aufgestellt, wo das alte Hausmeisterhaus steht, das arg in die Jahre gekommen ist. Der Fahrplan sieht so aus: Das Haus wird abgerissen, auf dem Grundstück werden drei Containerräume mit Toilettenanlagen aufgestellt. Hier sollen die OGS-Gruppen für die Dritt- und Viertklässler aufgestellt werden. Gleichzeitig wird der Schulhof, der an die Turnhalle angrenzt, saniert und das Außengelände hübsch gestaltet. Dann soll die alte Hausmeisterwohnung für die Nutzung der Schule vorbereitet werden. Verwaltungs- und Lagerräume können sich hier ausbreiten. G.S.

Ganz links im Bild ist das alte Hausmeisterhaus, das einfach nur Platz wegnimmt und nun abgerissen wird, um den Containern Platz zu machen. *Foto: G.S.*

EDEKA EMARKT
Steinert
Ihr Lebensmittelmarkt in Angermund
EDEKA Steinert
Angermunder Strasse 40
40489 Düsseldorf
Öffnungszeiten
Montag-Samstag
8.00-20.00

LAMER'S HAIRLOUNGE
Erleben Sie Ihr Haar wie sie es sich schon immer gewünscht haben!
INTERNATIONAL CERTIFIED HAIR COLORIST
REDKEN 5TH AVENUE NYC
MANON SCHEER-LAMER TEL. 0203 74 373 WWW.LAMERS-HAIRLOUNGE.DE
Rahmer Str. 3a // 40489 Düsseldorf-Angermund

HOFVERKAUF
Stauden · Farne · Gräser · Wasserpflanzen
Angermunder Staudenkulturen, Inhaber: Peter Neis
ANGERMUNDER STAUDENKULTUREN NEIS
Kalkweg 59 · 40489 Düsseldorf
Tel.: 0203-746436 · stauden@niceplant.de
www.niceplant.de

Das Schloss Heltorf bleibt

„Immer wieder höre ich Gerüchte über die Zukunft von Schloss Heltorf", erzählt Dr. Stefan Zisemer. Der Generalbevollmächtigte der Gräflich Spee'schen Zentralverwaltung ist fast amüsiert, als er hört, dass auf dem weitläufigen Gelände von Schloss Heltorf eine Golfanlage entstehen soll.

„An diesem Gerücht ist nichts dran. Seit vielen Jahrhunderten bewohnt die Familie der Grafen von Spee das Schloss Heltorf, und das wird auch so bleiben", fügt Zisemer hinzu.

Doch sagt der Volksmund nicht, dass an jedem Gerücht ein Körnchen Wahrheit ist? Möge sich das Körnchen im Winde verwehen und sich mit dem Glockengeläut der hübschen Schlosskapelle vermischen. G.S.

Ein Wahrzeichen der Grafen von Spee und ein Kleinod im Düsseldorfer Norden, das seinesgleichen sucht, ist das Schloss Heltorf. *Foto: G.S.*

LETZTE-HILFE-KURS
UMGANG MIT KRANKHEIT UND STERBEN
HOSPIZGRUPPE KAISERSWERTH ÖKUMENISCHE
Freitag, den 27. September 2019
von 16 bis 20 Uhr in unseren Räumen
Angermund · Kaiserswerth · Kalkum · Lohausen · Wittlaer
Anmeldung unter:
Suitbertus-Stiftsplatz 11 · 40489 Düsseldorf
Tel. 0211 - 405 4492 · kontakt@hospiz-kaiserswerth.de
www.hospiz-kaiserswerth.de

Ende 2020 soll Aldi in Angermund stehen

Ende 2020 steht die Aldi-Filiale in Angermund An den Linden. So sagt Jan Riemann, Leiter Filialentwicklung, es voraus. Was sorgt dafür, dass der Platz zwischen P&R-Bereich und S-Bahnhof, der vor einem Jahr schon hergerichtet wurde, inzwischen wieder meterhoch von Unkraut und Brombeerhecken zugewuchert ist?

„Wir sind angehalten, die Rampe über die Brücke zu führen, um die Anwohner und insbesondere die evangelische Kita An den Linden nicht mit Baustellenlärm und zusätzlichem Verkehr zu belasten", erklärt Jan Riemann. Da viele Ämter beteiligt sind: Das Amt für Verkehrsmanagement, die Feuerwehr, die Bezirksvertretung 05, dauern alle Genehmigungen sehr lange. Nun soll in einem Monat, also Ende August, die Zufahrtsstraße errichtet sein, die während der achtmonatigen Bauzeit den Verkehr über die Rampe führen soll. Erst nach diesen Vorbereitungsarbeiten kann der eigentliche Bau der Aldi-Filiale gestartet werden. „Und dann werden wir die Straße an die Stadt übertragen, denn das ist ja eine städtische Straße", fügt Riemann hinzu. G.S.

CHRISTEN! IM HAUS LITZBRÜCK
Sommernachtstraum
IM GANZEN MONAT AUGUST
*VARIATION VON CREVETTES ROSES, THUNFISCHTATAR, UND CARNE CRUDA MIT FRISCHEN PFIFFERLINGEN
*PASSIONSFRUCHTSORBET
*PERLHUHNBRUST ODER GARNELEN -LACHS-SPIEß
*EISKAFFEE, BANANENSPLIT UND PFIRSICH MELBA
INKLUSIVE APERITIF, WEIN, MINERALWASSER UND ESPRESSO
FÜR 55,00 € PRO PERSON
Restaurant Christen im Haus Litzbrück
www.haus-litzbrueck.de
Telefon 0203/997960

· Möbel und Innenausbau
· Fenster und Türen
· Küchen
· Ladenbau
· Einbauschränke
www.Tischlerei-Schiffer.de
Tischlerei Schiffer
Wacholder Str. 32-34
40489 Düsseldorf
Tel.: 0203 / 71 89 74 14
info@tischlerei-schiffer.de

Kaufmann lotto & presse
„Alles, was ich brauche!"
· Geschenkartikel · Schreibwaren
· Schulbedarf · Spielwaren · Süßwaren
· Tabakwaren · Lotto · Heliumballons
· Kopien · Zeitungen/Zeitschriften
· Passfotos · UPS Access Point
· Grußkarten · Partyartikel · Batterien
· Fotodrucker · Briefmarken
· Ferdinand's Marmalade u. v. m.
Kaufmann lotto & presse
Angermunder Str. 36
40489 Düsseldorf
Tel.: 0203/7423-02
Email: k-lp@gmx.de

Bestens informiert, erfolgreich inseriert!
NORD·BOTE
info@nordbote.info www.nordbote.info

Wird die Baufläche auf dem Kalkumer Acker noch reduziert?

Der verstorbene Altkanzler Helmut Schmidt hat gesagt, wer Visionen hat, solle zum Arzt gehen. Peter Thunnissen, der Investor von Schloss Kalkum, hat auch Visionen, und zwar von einer Musikakademie im altehrwürdigen Schloss Kalkum. Er träumt davon, dass bei offenen Fenstern herrliche klassische Klänge von Geige und Klavier und Cello erklingen, während ein sanfter Wind die alten Bäume im Park bewegt. Dass das ganze Projekt bezahlbar sein muss, weiß der 65-jährige Unternehmer genau. Und so ist die Bebauung der Ackerfläche in das Spiel gekommen. Die noch immer für heißen Protest im Dorf und Umgebung sorgt. Obwohl inzwischen der potentielle Investor in die Überlegung eingestiegen ist, die Bebauungsfläche auf dem heiß umkämpften Acker zu reduzieren. Konkrete Fakten dazu soll es nach den Sommerferien geben.

Cornelia Zuschke, Beigeordnete für Bauen, Wohnen und Verkehr, hat am 2. Juli in das Schloss geladen. Grund: Ein Workshop mit Beteiligten aus Verwaltung, der Bezirksvertretung 05, Planern, Architekten und natürlich dem Investor selbst. Vertreter der Petition gegen die Bebauung der Schlossäcker und der Bürgerinitiative Schloss Kalkum waren ebenfalls dabei, etwa 50 Leute insgesamt. Auch das Gartenamt und das Denkmalamt schickte ihre Abgesandten in den Workshop. Dass er am Schluss mit einem Klavierkonzert einer Pianistin der Clara-Schumann-Musikschule beendet wurde, betont erneut die Vision oder den Traum des Investors: Die Errichtung einer Musikakademie.

Ob und möglicherweise wie waren die Kernfragen

Cornelia Zuschke formulierte die Kernfragen: Ob und gegebenenfalls. Wie die Bebauung des Schlossackers unter Berücksichtigung von Denkmalsschutz, Landschaftsschutz, Grundwasserschutz und Berücksichtigung der Belange der Anwohner umgesetzt werden könne. Schnittmengen, so heißt es ausdrücklich in der Presseerklärung der Bürgerinitiative Schloss Kalkum, wurden sichtbar, Unterschiede in der Betrachtung auch. In drei Workshops – Machbarkeit eines Umbaus des Schlosses, zwei zum Thema Bebauung des Ackers – wurden erste Ergebnisse erarbeitet. Ergebnisse: Dass im Schloss eine Musikakademie eingerichtet werden soll, und auch 90 Apartments für Studenten, scheint den Meisten machbar zu sein. Was die Bebauung der Ackerflächen angeht, schieden sich die Geister. Eine Ausweisung von Bauland nördlich der denkmalgeschützten Allee könne nicht begründet werden, weil diese Flächen an Wiesen und Äcker grenzen. Außerdem sei die Sichtachse stark beeinträchtigt. Außer dem Architekturbüro David Chipperfield, von dem zwei Mitarbeiter im Workshop dabei waren, war keiner der übrigen davon überzeugt, diese Flächen zu erschließen.

Anders beim Schlossacker südlich des Westtors. Städtebaulich sei hier eine Bebauung denkbar, weil diese Fläche westlich und südlich an Baugebiete angrenzt. Auch hier spielt der Denkmalschutz eine Rolle, weil es um die Außenbeziehung des Ackers zum Schlosspark geht.

Eine Mehrheit stimmte für die Lösung, dass die Außenbeziehung sich lediglich auf einen Teilbereich beziehe, der einer Spiegelung des nördlich des Westtors gelegenen Dreiecks gleichkommt.

Tiefgarage ruft Zweifler auf den Plan

Der Bau einer Tiefgarage, wie vom Investor angedacht, sorgt für Stirnrunzeln unter den Anwohnern, denn nur unter Auflage von strengsten Auflagen im Wasserschutzgebiet sei das überhaupt möglich. Die Alternative, Garagen im Erdgeschoss zu bauen, brachte keinen Beifall. Das Gebäude müsse ja dann höher gebaut werden, um die Studentenwohnungen alle unterzubringen. Eine höhere Bebauung ist von allen politischen Fraktionen abgelehnt worden.

Peter Thunnissen fragte, ob alternativ die Streuobstwiese bebaut werden könne. Alle politischen Vertreter einschließlich CDU-Ratsherr Andreas Auler betonten, dass die Bebauung der Fläche komplett ausgeschlossen sei. Noch am selben Abend luden die Grünen/Bündnis 90 in den großen Sitzungssaal des Kaiserswerther Rathauses ein, um die Ergebnisse des Workshops vorzustellen. Etwa 90 Menschen hörten dem Kurz-Vortrag von Stefan Engstfeld, MdL, und Sandra Patalla, Mitglied des Regionalrates der Bezirksregierung Düsseldorf, zu. Waldemar Fröhlich von der Fraktion der Grünen/Bündnis 90, begrüßte und verabschiedete nach einer Stunde. Noch bis 31.12.2019 kann der Investor vom Vertrag zurücktreten. Das Objekt Schloss Kalkum, da sind sich alle einig, ist nicht einfach. Und Waldemar Fröhlich behauptet, dass es keinen ausgereiften Businessplan für die Finanzierung gebe. Die Uhr läuft. G.S.

Anzeigensonderseite

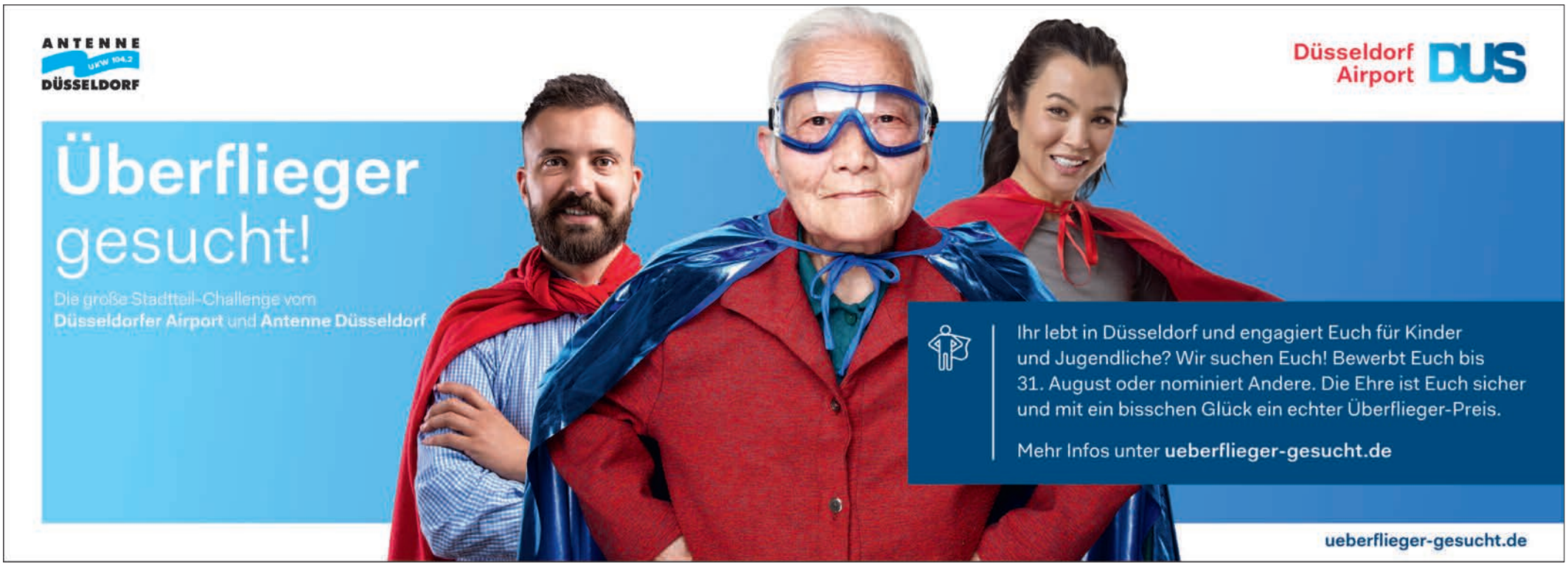

Anzeigensonderseite

Traditionskönigsschießen in Lohausen

Nun ist es bereits 36 Jahre her, seit Joachim Klucke die Traditionskönigsrunde der Lohauser St. Sebastianus Bruderschaft gegründet hat. Hintergrund der Gründung: Immer, wenn der amtierende König oder die Königin ihr Amt aus wichtigen Gründen nicht ausüben können, übernimmt der Traditionskönig die Verpflichtungen. Das ist über die Jahre auch immer wieder einmal vorgekommen.

Die gemütliche Runde trifft sich stets drei Wochen vor dem Schützenfest am Schießstand auf der Lohauser Dorfstraße und ermittelt den neuen Traditionskönig.

So auch am 27. Juli bei besten Bedingungen: Leichter Wind, ein paar Wolken, die große Hitze war verschwunden. Und die Resonanz ist gut: 21 Mitglieder der Runde gibt es insgesamt, alles ehemalige Könige, davon waren 16 da. In 2018 waren Joachim Klucke und Doris Steinbach das Traditionskönigspaar. Dass Frauen am Schießen teilnehmen können, ist inzwischen gute Sitte der Sebastianer und wird gut angenommen.

So verlief der Nachmittag spannend. Caroline Spieker, die noch amtierende Schützenkönigin, die zur Kompanie der Fahnenschwenker gehört, ist nicht nur charmant, sondern auch zielstrebig. Sie siegte beim Schießen auf den Kopf. Thomas Santen erwischte den rechten Flügel, Nina Fink den linken Flügel. Horst Graupner zielte erfolgreich auf den Schwanz und Arno Mörig auf den Rumpf der Pfänder. Walter Ebner und Doris Steinbach stellen das neue Traditionskönigspaar in Lohausen.

Was ist diesmal neu beim Schützenfest?

Peter Keulertz, Bruderschaftschef, und Victor Pacheco, 2. Chef, freuen sich auf das Schützenfest im Dorf mit Herz. Es beginnt am Samstag, 17. August und endet mit dem Krönungsball am Dienstag, 20. August. Von der Tagefolge werden die Lohauser Sebastianer nicht abweichen. „Dafür haben wir in diesem Jahr ein paar Neuheiten", erzählt Peter Keulertz. Denn die Bruderschaft wird 170 Jahre alt, und so wird ein festliches Platzkonzert am Sonntag, 19. August, von 11 bis 15 Uhr auf dem Lohauser Marktplatz erklingen. Der ist genau zwischen Stubs und der Gaststätte „Zum Armen Mann". „Wir werden zwei Spielmannszüge dabei haben und ein richtig schönes Programm für alle Besucher präsentieren können", verspricht Victor Pacheco. Der große Schützenumzug erfolgt dann im Anschluss gegen 15.30 Uhr. Der Samstag, 18. August, steht im Zeichen der Kinder und Jugend. „Line Dance" (choreographierte Tanzform, bei der die Tänzer in einer Reihe oder auch heraustanzen) soll die jungen Zuschauer begeistern. Schon ab 14 Uhr wird das Kinderschützenfest mit einer extra großen Hüpfburg und Rutsche gefeiert.

Dass das Feuerwerk auf der großen Wiese angrenzend an den Schützenplatz jedes Jahr für Begeisterung sorgt, steht fest. Hier zünden Experten ab 22.30 Uhr die Raketen.

Und schließlich haben beide Schützenchefs noch eine Bitte an die Bürgerinnen und Bürger: „Wir freuen uns, wenn Sie den Zugweg festlich schmücken!"

St. Sebastianus Bruderschaft 1849 e.V. feiert Schützenfest vom 17. bis 20. August. In diesem NORDBOTE haben wir eine Übersicht für Sie. G.S.

Damen- und Herrensalon
Marion Schürhoff
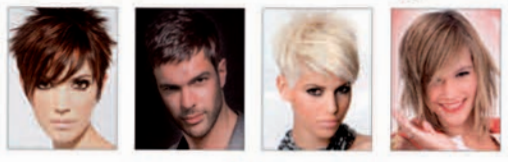
Salon Schürhoff
40489 Düsseldorf-Kaiserswerth
Kaiserswerther Markt 15 · Telefon 0211-401447

Bestens informiert, erfolgreich inseriert!
NORD·BOTE
info@nordbote.info www.nordbote.info

Eine eingeschworene Gemeinschaft ist die Truppe der Traditionskönigsrunde, die Joachim Kluckde (2. von links) vor 36 Jahren gegründet hat. Fotos: G.S.

GLASEREI + GLASBAU
KAMP GMBH
Kaiserswerther Str. 41
40477 Düsseldorf
Telefon 02 11/4 91 17 42
Telefax 02 11/4 98 11 71
Notdienst 02 11/4 91 17 42
team@glasbau-kamp.de
Düsseldorfer Familienkarte %
24h Notdienst
Glashandlung • Bau- und Kunstglaserei • Fenster • Glasschleiferei
Wärme-Schall-Sonnenschutz-Isolierglas • Sicherheitsglas
Ganzglastüren • Glasduschkabinen • Schaufensterverglasungen
Ganzglaskonstruktionen • Spiegel • Kfz- und Schiff-Verglasungen
Reparatur-Schnelldienst

Die noch amtierende Schützenkönigin Caroline Spieker und Stefan Heinzen, der im Vorstand der St. Sebastianer Lohausen aktiv ist.

Anzeigensonderseite

Schützenfest in Lohausen dem Dorf mit Herz

Vom 17. bis 20. August ist Schützenfest im Dorf mit Herz. Die Tagefolge von Samstag bis Dienstag bleibt, wie Bruderschaftschef Peter Keulertz versichert. Denn diese Festfolge habe sich in Lohausen einfach bewährt, und deshalb würde auch niemand davon abrücken wollen. Dafür gibt es – passend zum 170. Geburtstag der St. Sebastianus Bruderschaft Lohausen 1849 e.V. - ein paar extra schöne Programmpunkte, wie das Kinderschützenfest und Pfänderschießen des Pagencorps am Samstag, 17. August, ab 14.15 Uhr auf dem Schützenplatz und das festliche Platzkonzert am Sonntag, 18. August, ab 11 Uhr auf dem Marktplatz Alte Flughafenstraße.

Zuerst kommt die goldene Mösch, dann das Fest

Am Sonntag, 11. August, eröffnet die Goldene Mösch mit dem Tambourcorps „Rheinklänge“ Lohausen das Schützenfest, das ab 13 Uhr im Landgasthaus „Im kühlen Grund“ mit Live-Musik gefeiert wird. Richtig los geht das Spektakel dann am Samstag, 17. August, wenn um 14 Uhr die Schützen vor der Pfarrkirche St. Mariä Himmelfahrt antreten und die Kinder zum Schützenplatz begleiten. Der wird in den darauffolgenden Tagen Dreh- und Angelpunkt des Treibens sein.

Ein paar Höhepunkte

Das Feuerwerk am Samstag, ab 22.30 Uhr, gehört sicher dazu. Auch der Tanzabend mit der Schlagerband „Roland Brüggen“ im Festzelt gleich anschließend.

Früh geht es in Lohausen am Sonntag, 18. August, los, wenn um 6 Uhr die Majestäten durch das Tambourcorps „Rheinklänge“ geweckt werden. Der Festzug nach dem Platzkonzert ab 15 Uhr (Abmarsch zur Parade) vor der Terrasse des Landgasthauses „Im kühlen Grund“ ist sowieso ein Augenschmaus. Zahlreiche berittene Gruppen, Festkutschen und die uniformierten Gruppen sind ein Höhepunkt in der Festfolge. Anschließend findet das Preisvogelschießen der Ehrengäste statt. Und am gleichen Abend werden noch die Jungschützen geehrt, die neuen Kompaniekönigspaare vorgestellt, der Traditionskönig und der Traditionskönigsprinz geehrt und verdiente Schützen ausgezeichnet.

Königsschuss und Krönungsball

Am Montag, 19. August, wird scharf geschossen, und zwar ab 15.30 Uhr auf den Pagen-, Kronprinzen- und Königsvogel. Und wenn dann die neuen Majestäten fest stehen, werden sie ab 19.30 Uhr proklamiert, bevor um 20.30 Uhr die 170 Jahre Schützenbruderschaft mit einer Extra-Party gefeiert werden. Linde-Dance und Mona Laura sind mit von der Partie, wenn die Schlagerparty ab 21.45 Uhr im Festzelt steigt.

Ein Dankeschön an die Kirche für gutes Gelingen dürfte beim ökumenischen Gottesdienst am 20. August um 9.30 Uhr in der Jona-Kirche angebracht sein. Und wenn dann der Krönungsball ab 19.30 Uhr mit der Galashow der Fahnenschwenker-Gruppe Düsseldorf-Lohausen 1980 steigt, dann dürfte die Stimmung im Dorf mit Herz wieder einmal auf dem Höhepunkt sein.

www.bruderschaft-lohausen.de G.S.

Das war beim Festumzug vor einem Jahr in Lohausen, als Peter Keulertz mit seiner Ehefrau Jutta in der Kutsche saß, die durch die Straßen zum Festplatz zog. Ein hübsches Bild gaben die beiden ab, die stets Hand in Hand gesehen wurden. In diesem Jahr amtiert die charmante Caroline Spieker von den Fahnenschwenkern. Das vor uns liegende Schützenfest in Lohausen ist ein besonderes, feiert es doch 170 Jahre Bruderschaft. Zu diesem Anlass gibt es auch ein paar Extras, wie das Platzkonzert am Sonntag, 18. August, vor dem Marktplatz. Archivfoto: G.S.

Ihr Partner für´s Dach
Oskar Förster
DACHDECKERMEISTER e.K.
Mitglied der Dachdeckerinnung Düsseldorf
Telefon: 0211 / 43 23 98
Telefax: 0211 / 4 54 28 50
www.dachdecker-foerster.de
info@dachdecker-foerster.de
Seit über 100 Jahren
Wir wünschen allen St. Sebastianern und Gästen ein schönes Schützenfest in Lohausen!

Wenn Sie mal wieder Ihren alten aufmöbeln wollen....
Wir restaurieren auch Schränke
Tischlerei Klaus Krey GmbH Niederrheinstr.172-180
Tel 0211/ 43 17 63 www.kkrey.eu

BIOHAUS®
Manchmal weiss man erst was man sucht, wenn man es gefunden hat.
Lyding GmbH - Biohaus Lohausen
Niederrheinstr. 71 - 40474 Düsseldorf-Lohausen
Tel: 0211 / 984 836 01
Öffnungszeiten: Mo - Fr: 08.00 - 20.00 Uhr
Sa: 08.00 - 18.00 Uhr

Gartenbau
Boelmann
Inhaber: Fehmi Rexhepi
Neusser Weg 80
40474 Düsseldorf
Fon 0211. 650 966 16
Fax 0211. 302 327 74
Mobil 0173. 95 677 71
Gartenbau.Boelmann@outlook.de
www.gartenbau-boelmann.de
Gartengestaltung · Pflasterarbeiten
Baumfällung · Zaunanlagen · Rollrasen
Pflege von Grünanlagen

KFZ Technik Car Port GmbH
Ralf Houben & Norbert Karbach
Inhaber / KFZ Techniker / Elektrikermeister
1a autoservice
Wir machen, dass es fährt.
Kraftfahrzeug-Reparaturen
Karosseriebau + Lackierungen
TÜV + DEKRA Stützpunkt
Niederrheinstr. 118
40474 Düsseldorf
Tel: 0211/433205
Fax: 0211/432555
BOSCH Kraftfahrzeug-Ausrüstung
Meisterbetrieb der Kfz-Innung
car-port-lohausen@web.de

Friedhofsgärtnerei
Boelmann
Neusser Weg 80
40474 Düsseldorf
Tel.: 0211 437 05 01
Mobil: 0172 - 6051 252
E-Mail: klausboelmann@arcor.de
Sommer-Öffnungszeiten:
Mo-Fr 9:00 - 17:00 Uhr
Di+Sa 9:00 - 13:00 Uhr
• Dauergrabpflege
• Blumen, Pflanzen und Erde.
• Floristik aller Art
• Balkon- und Kübelbepflanzung

STROHM
Hufbeschlagartikel
Tradition verbindet
Wir als Düsseldorfer Unternehmen unterstützen das Brauchtum und wünschen allen Lohausern ein schönes Schützenfest!
Düsseldorf
www.strohm.de - Tel. 0211 - 650 40 80

Stefan Goliša Bedachungen
Meisterbetrieb
Stefan Goliša Bedachungen e.K.
Dachdeckermeister · Betriebswirt (HWK)
Gebäudeenergieberater im Handwerk · Solateur®
Vogelsanger Weg 25 · 40470 Düsseldorf
Telefon: (+49) 0211 93079075
Mobil: (+49) 0172 7950743
Telefax: (+49) 0211 24092125
info@golissa.com · www.golissa.com
Wir wünschen allen Lohauser Bürgern ein schönes Schützenfest!

Hans Füsser GmbH
ELEKTRISCHE ANLAGEN
NEUANLAGEN UND REPARATURDIENST
INDUSTRIEANLAGEN
EDV-NETZWERKTECHNIK
LICHTPLANUNG
PHOTOVOLTAIKANLAGEN
SAT- UND KABEL-TV-ANLAGEN
TÜRSPRECH- UND VIDEOANLAGEN
KLIMATECHNIK
40474 DÜSSELDORF IM GRUND 39
TEL 0211.40 71 21 FAX 0211.43 14 33
E-Mail Hans_Fuesser_GmbH@t-online.de

Anzeigensonderseite

Haus & Garten

Schöner Wohnen!

Es gibt noch Plätze in den Kiwifalter-Sommercamps

Das Angebot ist verlockend. Denn, noch bevor der Kiwifalter in Kalkum zur heiß ersehnten Landung ansetzt, können Kinder im August einige freie Plätze bei den beiden Sommercamps belegen. Die „Late Birds Starkmacher Sommercamps“ beginnen in wenigen Tagen. Das erste heißt: „Lauf dich frei“ und geht als Abenteuer-Parcours mit Bärenstark an den Start. Es ist für Kinder von acht bis zwölf Jahren, beginnt am 12. August und endet am 16. August.

Und auch Nummer zwei, die „Entdeckungsreise in die digitale Welt mit der HABA Digitalwerkstatt“ dürfte spannend werden (19. August bis 23. August). Hierbei können Kinder von acht bis zwölf Jahren Roboter konstruieren.

Das sind viel versprechende Aussichten auf das, was der Kiwifalter in Kürze anbietet: Eine Fülle von Aktivitäten für Kinder fast aller Altersklassen, für Mütter, Väter, für Patenonkel, Patentanten, für Großeltern, für viele mehr. In dem Startup, das die beiden Gründerinnen Katja Kaltenbach und Stephanie Maus über die vergangenen Jahre mit viel Herzblut und Liebe entwickelt haben, stecken unendlich viele Möglichkeiten, die Welt zu entdecken, dabei Familien Zeit zu schenken und allen ein gutes Gefühl zu geben, dass sie einfach am richtigen Platz sind.

Am 31. August ist Tag der Offenen Tür

Am Samstag, 31. August, öffnet der Kiwifalter auf der Kalkumer Schlossallee 100 seine Pforten (11 bis 16 Uhr). Was erwartet die Besucher? Die Slackline-Weltmeisterin Elli Schulte, für das leibliche Wohl sorgt das Landhaus Freemann, und ein buntes Karussell an Ideen steht ohnehin bereit. Die Angebote für diesen herrlichen Platz zwischen Kalkum und Kaiserswerth sind über eine Kiwifalter-App buchbar, die gerade an den Start gegangen ist (bei google play oder im AppStore leicht zu finden). „Und jede Woche werden wir neue Kurse im Programm haben“, erzählt Stephanie Maus. Dem kreativem Input und Einfallsreichtum der beiden agilen Gründerinnen sind kaum Grenzen gesetzt, scheint es. Ob so genannte „ Kiwi Working Space“ für berufstätige Eltern, „OmaOpaEnkelkind-Kurse“, vieles mehr gibt es schon bald im Kiwifalter zu entdecken.

Feedback immer herzlich gewünscht

„Familien können sich auf Innovation und Service freuen. Wir möchten uns kontinuierlich verbessern und weiterentwickeln. Daher freuen wir uns über Ideen und Wünsche unter info@kiwifalter.de“, fügt Katja Kaltenbach hinzu. So wird es neben der Kursfülle angenehme Zahlungsmodalitäten geben. Die gängigen Zahlungsmittel wie Kreditkarte und PayPal sind schon aktiviert, in Kürze ist auch die Zahlung per SEPA-Lastschrift möglich. Und sonst? „Wir freuen uns sehr, dass wir bald unseren Neubau mit Leben erfüllen können“, strahlen die Gründerinnen Katja Kaltenbach und Stephanie Maus. Ja, der Kiwifalter setzt zur Landung an, was eine tolle Bereicherung für alle großen und kleinen Leute ist!

Kiwifalter, Kalkumer Schlossallee 100, 40489 Düsseldorf, www.kiwifalter.de, info@kiwifalter.de

G.S.

International aufgestellt ist das Team der Entfacher/innen, das sind alle Menschen und Kursleiter/innen, die für ein bestimmtes Kiwifalter-Thema brennen und Kurse geben. Foto: privat

Neueröffnung
kiwifalter
LEICHT FÜR FAMILIEN, STARK FÜR KINDER.
LATE BIRDS STARKMACHER SOMMERCAMPS
• vom 12.-16.8. für Kinder von 8 bis 12: „Lauf Dich frei“ Abenteuer Parcours
• vom 19.-23.8. für Kinder von 8 bis 12: Roboter konstruieren? Entdeckungsreise mit der HABA Digitalwerkstatt
• Tanz mal! 16.8. und 24.8. jeweils
- Jazz Dance (8-18 Jahre)
- Capoeira & Improvisation (10-18 Jahre)
- Contemporary Dance (12-18 Jahre)
- Body Conditioning (ab 18 Jahre)
Android iOS
Ab sofort per kiwifalter App buchbar.
Open Doors - Samstag, den 31.8. von 11 - 16 Uhr

DER INDIVIDUELLE DREH FÜR IHR BAD
Duschkabinen natürlich aus Glas.
Für jedes Bad die richtige Lösung.
Glasfachhandel KLUCKEN
47259 Duisburg-Serm
Dorfstraße 118
Tel. 0203-786779
Fax 0203-787894
www.glas-klucken.de
• Ganzglastüren
• exclusive Glasmöbel
• Bauelemente u. Bausysteme
• Sicherheitsgläser
• Spezialgläser
• Glasschleiferei
• Spiegel
Markisen

Beschilderung wieder vollständig

Der Huckinger Bürgerverein hat vor kurzem das Edelstahlschild des Historischen Wanderwegs zum „Halmeshof-Grundstück/Alte Schule“ wieder aufgestellt. Das Schild war 2007 nach Stiftung durch Dr. Ingrid Biddermann und den Huckinger Bürgerverein errichtet worden. 2016 jedoch musste es vor dem Bau des Mehrfamilienhauses Düsseldorfer Landstraße 304/342 entfernt werden. Seitdem wartete es auf seine Wiederaufstellung.

Der Huckinger Bürgerverein freut sich, dass das Schild nun wieder an seinem angestammten Platz zu finden ist und zwei wichtige Elemente der Huckinger Geschichte wieder erläutert werden. Einen besonderen Dank richtet der Bürgerverein an die Wohnungseigentümergemeinschaft Düsseldorfer Landstraße 340/342, die mit ihrer Erlaubnis den Weg für die Wiederaufstellung frei gemacht haben.

Eine kostenlose PDF-Version des Wanderführers zum Historischen Wanderweg im Angerland findet man auf der Webseite des Huckinger Bürgervereins (https://huckingen.de/wp-content/uploads/2018/12/hwa-fuehrer2.pdf). sam

Mitglieder des Huckinger Bürgervereins haben vor kurzem das Edelstahlschild zum „Halmeshof-Grundstück/Alte Schule“ wieder aufgestellt. Foto: Ahlemann/Bürgerverein Huckingen

fire-box
Unikate zum Nachrüsten der offenen Feuerstelle
INDIVIDUELLE GROSSPRODUKTION
FORDERN SIE UNSEREN KATALOG AN!
erfüllt BImSchV 1. & 2. Stufe bei 7 - facher Heizleistung
DIN plus
30 Jahre
KACHEL+KAMIN Reiner Schepers GmbH
Essenberger Str.1 • 47228 Duisburg - Rheinhausen
TEL: 0 20 65 / 6 10 66 • FAX: 0 20 65 / 6 10 65
kamine-schepers@arcor.de • www.kachel-kamin-gmbh.de

Anzeigensonderseite

Schönheit & Wohlbefinden

Neubau einer Brücke in Rahm

Ein Bauschild der Wirtschaftsbestriebe Duisburg (WBD) weist darauf hin: An einer der Brücken über den Rahmer Bach tut sich was. Ab dem 19. August wird die Brücke Am Thelenbusch 85 erneuert. Die Bauzeit ist bis Mitte September vorgesehen.

Wie Silke Kersken, WBD-Pressesprecherin, auf Anfrage mitteilte, war die alte Fußbrücke, die zur Bushaltestelle und zum S-Bahnhof führt und stark frequentiert wird, sanierungsbedürftig. Diese wird nun ausgetauscht. Vor Ort werde eine Umleitung auf benachbarte Brücken eingerichtet. Die Wirtschaftsbetriebe Duisburg seien bemüht, die Einschränkungen so gering wie möglich zu halten und bitten um Verständnis.

„Die vorhandene Holzbrücke, die auf Stahlbetonfundamenten steht, wird gegen eine neue Konstruktion aus Stahl mit Belagsbohlen aus glasfaserverstärktem Kunststoff ersetzt", so Kersken. „Die Stahlbetonfundamente werden im Vorfeld aufgestockt, so dass die neue Brücke ein wenig höher liegt. Ebenfalls wird die Zuwegung zur Brücke auf beiden Seiten erneuert." Auf Seite der Straße Am Rahmer Bach werde der Weg zur Brücke über eine Strecke von etwa 20 Meter neu gepflastert. Auf der Seite Am Thelenbusch werde eine neue Anrampung gebaut, so dass die Barrierefreiheit auch weiterhin sichergestellt sei. Somit entspreche die neue Brücke dem aktuellen Stand der Technik.

Die Kosten für die Baumaßnahme belaufen sich auf etwa 60.000 Euro. sam

Blutspender können auch Sermer Tanzgarde unterstützen

Spendeten ihr Blut – sowohl um Kranken zu helfen als auch die Tanzgarde „Lecker Mädschen" zu unterstützen (von links): Frank Meier, Lara Schulte und Wolfgang Schwertner. *Foto: Privat*

Blut spenden und doppelt Gutes tun: Unter diesem Motto organisierte der Elferrat der KG-Südstern eine spontane Aktion für die Tanzgarde der KG Südstern, „Lecker Mädschen". Die Tänzerinnen brauchen für die nächste Session unbedingt neue Kostüme, da die aktuellen Uniformen älter als zehn Jahre sind. Wer möchte, kann seine Aufwandsentschädigung fürs Blutspenden an die Tanzgarde weiter geben.

Frank Meier, Mitglied des Elferrates, hatte Kontakt zum Blutspendezentrum Duisburg aufgenommen. Dieses war sofort damit einverstanden und so begann eine zeitlich unbefristete Aktion für die Tanzgarde. Der erste Spendetermin mit KG-Mitgliedern fand vor kurzem statt. Hier kamen natürlich die „Lecker Mädschen" unter Leitung von Lara Schulte, der Elferrat mit Wolfgang Schwertner und Frank Meier, Bernd Baumann als Vorsitzender der KG Südstern und Mitglied der Prinzengarde, sowie eine Abordnung „Kappes mit Beene" und des Tambourkorps´. Es war eine rundum tolle Sache, die auch bereits die ersten Gelder in die Kasse der „Lecker Mädschen" gebracht hat. Zudem spendeten der amtierende Sermer Karnevals-Prinz Ludger Heesen und sein Hofmarschall Wolfgang Schwertner einen Betrag von 100 Euro. Die KG bedankt sich ausdrücklich beim Blutspendezentrum.

Pro Uniform müssen die Tänzerinnen zwischen 600 und 800 Euro zahlen. Ein Betrag, den man alleine nicht so einfach stemmen kann. Und so hofft die Tanzgarde sowohl auf viele Blutspender als auch auf weitere Sponsoren, egal ob Gewerbetreibende oder Privatpersonen. Spendenquittungen können nach Überweisung auf das Konto der KG-Südstern mit Verwendungszweck „Lecker Mädsche" DE 92 35050000 021300 1282 ausgestellt werden.

Nicht vergessen werden darf, dass diese Blutspenden auch kranken Menschen helfen. So sollten auch viele Bürger auf diese Möglichkeit aufmerksam werden, um hier weiterhin Blut zu spenden, um somit zu helfen, so Frank Meier, selbst langjähriger Blutspender.

sam

Anzeigensonderseite

Immobilien

Fassaden-Sanierung abgebrochen

Das Baugerüst und die Einhüllung des Kalkumer Schlosses sind abgebaut. Es strahlt jetzt mit neuem Putz und Anstrich in vollem Glanz. Allerdings nicht rundum. Am Nordwestturm ist der Anstrich nur teilweise ausgeführt, und auf der Nordseite fehlt er ganz. Dort zeigt sich der im 19. Jahrhundert errichtet Teil des Schlosses noch in grauem Zementputz. An der Innenhof-Seite des Englischen Tores wurde der sanierungsbedürftige Putz zwar abgeschlagen, aber kein neuer Putz aufgebracht. Dennoch wurde auch hier das Gerüst abgebaut. Warum wurden die Arbeiten jetzt so plötzlich abgebrochen? Auch die Handwerker vor Ort zeigten sich überrascht bis verärgert, dass sie ihre Sanierungsarbeiten an den Fassaden nicht vollenden durften. Noch im Mai hatte der Bau- und Liegenschaftsbetrieb des Landes (BLB) auf Anfrage mitgeteilt, er würde die von den Denkmalbehörden geforderten Sanierungs- arbeiten noch abschließen. Das ist allerdings nur eine der vielen Fragen in Verbindung mit dem Verkauf von Schloss Kalkum an den Immobilienunternehmer Peter Thunnissen, seine Wohnungsbauabsichten und seiner Vision über die Einrichtung einer Akademie für Musik und Kunst. Der NORDBOTE hatte vor den Ferien über den damaligen Stand dieser Projekte berichtet. Nach wie vor steht die Frage im Raum, warum das Land NRW Landschaftsschutzgebiet im Umfeld des Schlosses zum entsprechenden Preis verkauft, obwohl bei seinen Institutionen (Regierungspräsident) die Absicht besteht, es im Regionalplan als Bauerwartungsland zu erklären. War im vergangen Jahr allen Bietern für das Schloss diese Absicht (Entwurf des Regionalplanes) bekannt gemacht?

Warum greift die Stadt Düsseldorf, die letztlich die Entscheidung trifft, ob diese Fläche tatsächlich zu Bebauung frei gegeben wird, diesen Bebauungswunsch von Peter Thunnissen so kurzfristig auf? Warum werden die bereits als Bauerwartungsland geltenden Flächen im Düsseldorfer Norden, die im vergangenen Jahr, nach jahrzehntelangen

Der im 19. Jahrhundert errichtete Teil des Schlosses zeigt sich jetzt zweifarbig in leuchtenden hellrot und in zementgrau. *Foto: H.S.*

Diskussionen, parteiübergreifend für eine Bebauung vorgesehen wurden, nicht zuerst bearbeitet? Warum wurde der Schlossacker noch vor den Ferien in einem ad-hoc Workshop vorgezogen, obwohl damit den aktuellen Wohnungsengpässen nicht abgeholfen wird, da nur Exklusiv-Wohnungen vorgesehen sind? Besteht Bedarf für eine Akademie für Musik und Kunst? Ist eine Finanzierung mit Planungs- bzw. Spekulationsgewinnen realistisch? Mit welchen Anteilen wird sich die öffentliche Hand an der geplanten Stiftung beteiligen (müssen)? Wie realistisch ist diese Vision des Investors? Beim Bau des Wohnquartiers „Am Fronberg“ wurde seinerzeit festgelegt, dass dies der Ortsrand von Kaiserswerth bleiben soll und der Abstand zum Schloss gehalten wird. Deswegen erfolgte keine Erschließung zur Alten Kalkumer Straße hin. So berichten die dortigen Anwohner.Warum gilt das jetzt nicht mehr?

In Kalkum haben sich sehr aktive und entschlossene Initiativen zusammengefunden, die eine weitere Umschließung des Schlosses mit Bebauung verhindern wollen. Der Fortgang dieser Projekte wird spannend. Der NORDBOTE wird berichten. H.S.

Gesuche:

Pacht-/Kaufweide für Alpakahaltung o freistehendes Haus mit Weidefläche gesucht. Tel. 0177/3107272

Familie mit Kindern sucht Haus mit Garten im Düsseldorfer Norden / Ratingen. Tel: 0211 / 4080329

Mietangebot:

Büro ca. 25qm, 2 OG mit Fahrstuhl, in Angermund Wacholderstraße 42 zu vermieten. Tel. 0170 9330803

Komplett renoviertes EG Büro/Atelier 70m² zu vermieten, ca. 70 qm Büro- und Nebenfläche, WC, Teeküche, Kellerraum,zentrale Lage im geschichtsträchtigen Kern von Alt-Angermund. KM € 840,00 + NK, 2 KM Kaution, TG Stellplatz € 85,00, provisionsfrei. Loskamp, Tel. 02852/2030

Und hier sind die Kaiserswerther Majestäten

Erst wenige Wochen ist es her, seit beim Schützenfest der Kaiserswerther St. Sebastianus Bruderschaft 1285 e.V. die neuen Majestäten ausgeschossen wurden. Die möchten wir nun vorstellen.

Die Bruderschaft hat einen neuen König: Gregor Henrichs, 1. Vorsitzender Tambourcorps ist Mitglied beim Tambourcorps Barbarossa und Berufsfeuerwehrmann bei der Stadt Ratingen. Der 43-jährige liebt Schützenmusik und seinen Garten. Ehefrau Michaela Henrichs ist seine Königin. Auch das Kronprinzenpaar strahlte mit den Gästen im Festzelt im Juli um die Wette. Daniel Baumgarten (19), der ebenfalls dem Tambourcorps Barbarossa angehört, macht gerade eine Ausbildung zum Kältetechniker. In diesen heißen Zeiten sicher ein Beruf mit viel Zukunftspotential.

Seine Hobbies sind die Mitarbeit bei der Freiwilligen Feuerwehr Kaiserswerth, Tanzen und der Schießsport. Johanna Bretz ist seine Kronprinzessin.

Einen Schülerprinzen gibt es auch: Jan Henrichs, der Sohn des Königspaares, der auch im Tambourcorps Barbarossa mitspielt. Der ist in diesem Jahr der große Gewinner, zählen doch alle neuen Majestäten zum Spielmannszug. Und zu guter Letzt bilden Aniko Dorn mit ihrem Bruder und Königsbegleiter Ian Dorn das charmante Nachwuchs-Schlusslicht. G.S.

Die neuen Majestäten aus Kaiserswerth stehen schon seit vier Wochen fest. Die Sommerpause hat's verzögert, aber wir haben sie nicht vergessen: Wir gratulieren Gregor Henrichs, 1. Vorsitzender des Tambourcorps Barbarossa, und seine Ehefrau Michaela Henrichs. *Foto: G.S.*

Schadstoffsanierung in Grundschule

Für 31.000 Euro soll kurzfristig in zwei Klassenräumen der GGS Albert-Schweitzer-Straße in Hückingen der schadstoffbelastete Fußboden ausgetauscht werden. Dafür votierten die Bezirksvertreter vor kurzem einmütig.

Im Rahmen der energetischen Sanierung der Grundschule wurden in den Räumen asbesthaltige Floor Flex Platten bestätigt. Aus wirtschaftlichen Gründen soll die Schadstoffsanierung im Zuge der derzeitigen KiDU Sanierung durchgeführt werden, da die Schüler in den Räumen der ehemaligen Förderschule untergebracht sind.

KiTa: Container

295.000 Euro veranschlagt die Stadtverwaltung für den Bau einer Containeranlage, um dort vorübergehend zwei Gruppen der städtischen Kindertageseinrichtung Albert-Schweitzer-Straße unterbringen zu können. Für 2019 war angedacht, die KiTa zu erweitern und in die Räume der ehemaligen Förderschule ziehen zu lassen. Dadurch sollte die Betriebserlaubnis der Kita, die sich seit etwa 25 Jahren in einem Pavillon auf dem Huckinger Schulgelände befindet, sichergestellt werden. Doch im Moment nutzen noch die Grundschüler die Räume der ehemaligen Förderschule. In der Vorlage der Stadt heißt es: „Da gravierende Mängel, u.a. Arbeitssicherheitsbericht und diverse Elternbeschwerden, in der KiTa bestehen, kann nicht auf die Fertigstellung der KIDU-Maßnahme gewartet werden. Zudem soll die bestehende Sanitäranlage der KiTa im Bestand saniert werden, um die beengte Raumsituation zu entlasten.“

Für Miet- und Betriebskosten rechnet die Stadt für Dezember dieses Jahres mit knapp 11.600 Euro, knapp 140.000 Euro in 2020 und gut 127,500 Euro in 2021 (Januar bis November). Die Containeranlage soll ab Dezember genutzt werden können. Die Mandatsträger unterstützen den Antrag einstimmig, hätten sich aber aufgrund der hohen (Miet-) Kosten mehr Informationen gewünscht.

Bessere Grünpflege

Die Intervalle zum Mähen und Pflegen öffentlicher Grünanlagen sollen angepasst werden. Einem entsprechenden Antrag der CDU-Fraktion stimmten die Bezirksvertreter einhellig zu. Zum einem soll somit das Erscheinungsbild im Duisburger Süden verbessert und zum anderen hohe Folgekosten beispielsweise durch das Wuchern von Wurzeln durch Asphalt und Beton verringert werden.

Besonders auffällig sei der grüne Wildwuchs auf den Spielplätzen „Beim Gansacker“ und „Am Langen Bongert“ in Mündelheim zu sehen gewesen. Nach Antragstellung sei die Stadt hier zwar sofort tätig geworden, aber das Thema müsse auf Dauer gelöst werden. Durch die reduzierten Zeitabschnitte bezüglich der Mäharbeiten in den öffentlichen Grünanlagen seien vermehrt Beschwerden der Bürger eingegangen. Wolfgang Schwertner: „Der Bürger wünscht sich etwas anders.“ sam

Kurz und knapp

Rahm: Der **neue Kunstrasenplatz** in Rahm wird an diesem Samstag, 10. August, zwischen 12 und 20 Uhr offiziell eröffnet. Um 12 Uhr kommt Oberbürgermeister Sören Link vorbei. Um 15 Uhr findet ein Spaßspiel einer TS Rahm-Allstarmannschaft gegen die Traditionstruppe des MSV Duisburg statt. Grill und Bierwagen stehen parat. Im Anschluss an das Fußballspiel gibt es ein Elfmeterschießen, bei dem ein Bundesliga-Spielball gewonnen werden kann. Dazu wird ein Startgeld erhoben. Die Einnahmen des Eröffnungstages wird die TS Rahm an den Kinderhospizdienst St. Raphael des Malteserkrankenhauses spenden. Vorsitzender Martin Kleinen: „So können wir zumindest etwas von der Großzügigkeit zurückgeben, die wir durch die enorme Spendenbereitschaft selbst erfahren haben.“

Huckingen: Das **Geburtstagskonzert** zum 25-jährigen Bestehen des Chors „TonArt“ beginnt am Sonntag, 8. September, um 17 Uhr im Steinhof in Huckingen. Unter der Leitung von Andreas Rabeneck und dem Titel „TonArt trifft alte Bekannte“ können Gäste und Zuhörer auf ein bunt gemischtes Konzert mit den Chören „InTime Voices“ aus Hochfeld (Leitung: Stefanie Melisch), „Soul, Heart & Spirit“ aus Wanheim (Kai Gottschalk-Usche), „Prai-Sing“ aus Wanheimerort (Daniel Drückes) und „Kreuz und Quer“ aus Huckingen mit Gregor Brück als Leiter gespannt sein. Es erklingen geistliche und weltliche Lieder unterschiedlichster Genres, sowohl von jedem Chor einzeln präsentiert, als auch gemeinsame Lieder mit TonArt. Moderiert wird das Ganze von Karoline Philippi, einer langjährigen Kollegin von Andreas Rabeneck. Vor und nach dem Konzert und in einer Pause sind Getränke erhältlich. Die Eintrittskarten sind ab sofort zum Preis von 10 Euro bei allen Sängerinnen und Sängern der Chöre, sowie in der Vorverkaufsstelle im Steinhof, bei EURONICS Haas, Mündeheimerstr. 11 in Huckingen, und in der Buchhandlung „Was ihr wollt“, Münchener Str. 53 in Buchholz, erhältlich. sam

LK-TURNIER

24.-25. August 2019

Turnerschaft Rahm TSR 1906 Tennis

Veranstalter:
Turnerschaft Rahm e.V. 1906 (Aschenplatz)
Reiserpfad 40
47269 Duisburg-Rahm

Anmeldung unter:
http://turniere.tennis-management.net
http://www.tvpro-online.de/tvpro
http://mybigpoint.de

Wettbewerbe: LK1-23
Damen/Herren:
offen,30,40,50,55,60,65,70
Juniorinnen/Junioren:
U12,U14,U16,U18

Das Turnier wird im Tages-Modus gespielt. Jeder Teilnehmer hat 2 Spiele.
Nachmeldungen über Wildcards sind bis zur Auslosung möglich: turniere@tennis-management.net

Litfaßsäule

Dienstleistungsangebote:

Professionelle Glas- und Rahmenreinigung für den Privathaushalt durch Meisterbetrieb in 2. Generation. Steuerlich absetzbar nach §35a EStG**, Gebäudereinigung S. Hintze Tel. 0203/791717**

Fensterreinigung privat u. gewerbl.**, sauber** u. **zuverlässig** „nach Hausfrauenart" u. jetzt auch Treppenhausreinigung. T. 02066/468 44 00. Keine Anfahrtskosten!

Entrümpelungsdienst, besenrein! Wohnungsauflösung. (Kaufe Omas Trödel). Tel. 0175/1215202

Der Baumkletterer. Baumfällungen aller Art auch an unzugänglichen Stellen. Gefahrenbäume. 02843/7717 o. 0174/3937041

Gartenarbeiten, Pflanzung, Baumschnitt, Neuanlage, Dauerpflege. **Böhmann-Ilbertz, Tel. 02 11/13 12 68**

Elektro – Sanitär – Heizung – Klima
Installation, Verkauf, Reparatur, E-Check, Rauchmelder, Wärmepumpen Haus-, Industrie- und Gebäudetechnik. **SCHNEIDER** Tel. 0203-760226

Professionelle Wintergartenreinigung durch Meisterbetrieb in 2. Generation. Steuerlich absetzbar nach §35a EStG, **Gebäudereinigung S. Hintze Tel. 02 03/79 17 17**

Individ. Haus- u. Gartenservice, Martin Stief. Tel. 0211/97710866

Dachdeckermeister Thomas Wirth,
Telefon und Fax 02102/733071, Mobil 0174/9231140

Satellitenanlagen, Installation u. Reparatur . Einzel- u. Gemeinschaftsanlagen. HAFKESBRINK Tel. 203752045

Brunnen für Haus und Garten, Pumpenmontagen und Reparaturen vom Fachmann, Fa. Georg Böcken. Tel. 02162/5017680

Günstige Reparatur und Anbringung von Leuchten durch Elektromeister. Tel. 0171/3302710 od. 0211/65027856

Treppenhausreinigung, Gartenpflege uvm. Tel. 0211/65048808

Renovierungs+Montage-Service
Email: raspie@arcor.de, Tel. 0172/265 60 23

Bäume fällen, Pflasterarbeiten, Zäune setzen u.v.m. T. 0211/16353574

Garten Pflege, Reinigung von Rasen und Beeten, Beete anlegen, Hecke schneiden, Gartenarbeiten aller Art. 01779032285

Wildwuchs, Unkraut? Individuelle Gartenpflege uvm, kurzfristig verfügbar! T. Karrer 0162-2401586

Ihre 8 mm Filme auf DVD Preiswert Tel. 0203/9977037

Keine Zeit-Lust Hemden, Blusen u.s.w. zu bügeln?
Anruf genügt. Tel. 0211/401405

Alles im Grünen Bereich - Garten- u. Landschaftspflege Gala Ercan Anbar (ehem. Klaus Peters) - Ihr Gärtner für:
Gartenpflege - Gehölzschnitt - Pflanzarbeiten - Raseneinsaat - Fertigrasen - Baumfällungen. Mobil: 0177/7 22 88 60

Rund um Musik:

Musikschule Kaiserswerth bietet folgende Kurse an: Klavier, musikalische Früherziehung, Geige, Klarinette, Block- und Querflöte, Gitarre, Cello. Unterricht auch Zuhause. Tel. 0211/1711534 oder E-mail musikkaiserswerth@yahoo.de, www.musik-kaiserswerth.de

Violinunterricht f. Anfänger u. Fortgeschrittene. Tel. 0211/154366

CORSO ITALIA SPRACHSCHULE:
www. oder 0211 200 733 53
NEU: der Youtube-Kanal von „Tiziana l´Italiana"

Nachhilfe/Sprachen:

Dipl.-Math. erteilt Mathematik- u. Spanischnachhilfe. T. 0211/4576011

Intensive, erfolgreiche Nachhilfe in Deutsch, Englisch, Mathe für Gymnasium/ Realschule bietet erfahrene, engagierte Lehrerin. Tel. 0151 19471123 oder 0211 4080563

Pflege/Betreuung:

ambulante Senioren- & Demenzbetreuung. T. 01777/427 194

Stellenangebote:

Fachkraft (w/m/d) **für Buchhaltungsarbeiten** bei flexibler Zeiteinteilung (8 bis 10 Stunden pro Woche, ggf. mehr) in Duisburg-Huckingen gesucht. DATEV-Kenntnisse erforderlich. taxadvice Steuerberatungsgesellschaft mbH, Kaiserswerther Straße 228, 47259 Duisburg. Interessenten bitte melden unter: 0203 7398611 oder info@taxadvice-nrw.de

Hausmeister-/Gartenservice nach Wittlaer gesucht. Ca. 5 Std. pro Woche auf Rechnung oder Minijob-Basis. Tel. 0211 404081.

Nette Putzfee gesucht! Wir suchen eine deutschsprachige Putzhilfe, die uns 2 mal wöchentlich für jeweils ca. 2-3 Stunden in Angermund unterstützen kann. Bei Interesse bitte melden unter 016093916375

Wer hat Lust und Zeit, uns sowohl bei der Betreuung unserer Anzeigenkunden zu unterstützen als auch neue Anzeigenkunden zu gewinnen? Gute Erscheinung, Kontaktfreude und Verhandlungsgeschick setzen wir voraus. Erwünscht sind gute PC-Kenntnisse. Die Bezahlung erfolgt auf Honorarbasis, die Tätigkeit kann zeitlich flexibel gestaltet werden. Bewerbungen per E-Mail bitte an info@nordbote.info.

Verkauf:

Biete hochwertiges gebrauchtes KTM Herren-Rad, 28 Zoll, 27 Gang, techn.einwandfrei, 250 EUR, Tel. 0170 8223225

Ankäufe:

Alte Ölgemälde u. Bronzen kauft Antik Baumgart. Tel. 0172/2632300

Teppichreinigung und Teppichreparaturen Hamid am Kaiserswerther Markt. Wir kaufen auch Ihre alten Teppiche. Tel. 0211/73 10 66 74 od. 0176/70 07 52 43

ACHTUNG von Privatsammler gesucht: Teppiche, Bilder, Pelze, Schmuck, Armbanduhren, Modeschmuck, Abendgarderobe, Tafelsilber, Bernstein, Münzen, Porzellan. Herr Schubert, 0162/1595577

Privater Briefmarkenankauf. Tel. 0203/783815

Kunst/Antiquitäten:

Dssdf. Künstlerin - Malerei u. Grafik auch nach Ihrer Idee/Vorlage. Tel. 0211/434918 od. 0175/1050553 **www.dw-malerei.de**

Rund um das Tier:

www.tierärzte-duisburg-mülheim.de

Diverses:

Wer verschenkt Bücher, netten Trödel, CDs, DVDs, Fahrräder, Bilder, Fotoartikel, Kleinmöbel, Schallplatten? Abholung selbstverständlich. Frank Keil 0211/4912410 oder 0177/7521295

Prof. Kartenlegen, E. Hilbig, Tel. 02131/3684417

Viele Gäste beim sommerlichen Grillfest

Wenn der Bürgerverein Mündelheim zum Grillfest einlädt, ist der Parkplatz an der Grundschule schnell gefüllt. Nicht nur die Bewohner des Ortes, sondern auch aus den umliegenden Dörfern kamen die Gäste, um bei leckerem Grillgut und kalten Getränken miteinander ins Gespräch zu kommen.

Auch das Wetter spielte in diesem Jahr mit: Es war bis spät abends angenehm warm und vor allem trocken. Es war ein nettes Miteinander, bei dem auch die Probleme und Pläne im Ort zur Sprache kamen.

Schon am Nachmittag hatten die Mädchen und Jungen der Grundschulen Mündelheim und Serm ein gemeinsames Fest gefeiert. Bei vielen Attraktionen hatten neben den Kindern auch Eltern, Großeltern und Geschwister ihren Spaß. sam

Viele Gäste aus Mündelheim und den umliegenden Ortschaften nutzen den sommerlichen Abend, um miteinander ins Gespräch zu kommen. *Fotos: sam*

Mitglieder des Bürgervereins Mündelheim sorgten am Grillstand für einen reibungslosen Ablauf.

NORD·BOTE

Kleinanzeigenannahme:
E-Mail: info@nordbote.info

Tel 02 03-74 20 210
Fax 02 03-74 20 222

Private Kleinanzeigen pro Zeile 5,30 €
Gewerbliche Kleinanzeigen pro Zeile 8,80 €
In den Preisen ist die gesetzliche Mehrwertsteuer enthalten.

Immobilienmarkt

Kampfmittelfunde verzögern die Deichsanierung in Mündelheim

Im Mai 2020 sollen der dritte und vierte Bauabschnitt als Vorbereitungsarbeiten für die Deichrückverlegung im Mündelheim fertig sein. „Erst kommt die Dichtwand, dann der Deichbau", betont Uwe Linsen, Vorstandsmitglied der Wirtschaftsbetriebe Duisburg, am 26. Juli bei der Präsentation des Sachstands. Der alte Deich wird insgesamt um etwa 500 Meter zurückverlegt, um 60 Hektar neue Überschwemmungsfläche für den Rhein zu gewinnen. Ein Zustand, der in diesen extrem heißen Julitagen schwer vorstellbar ist.

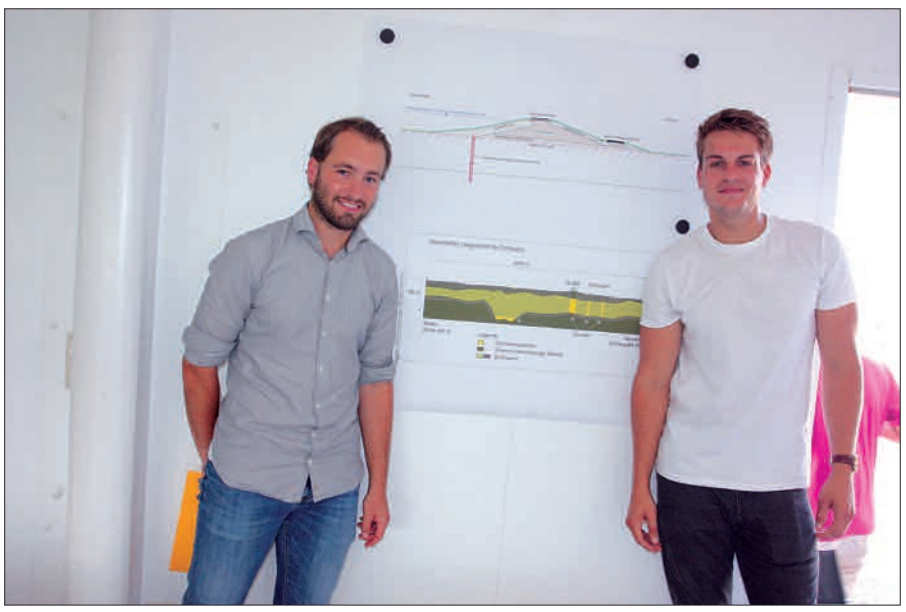

Moritz Hahn (links) und Yannick Schuster von der Firma Bauer betreuen die Baustelle zum Umbau des Mündelheimer Deich. Fotos: G.S.

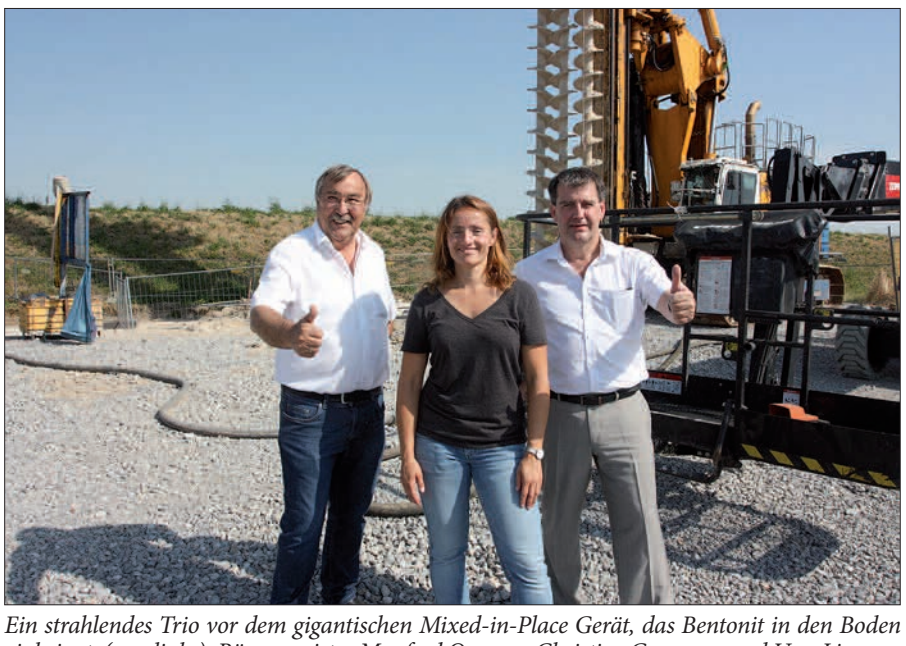

Ein strahlendes Trio vor dem gigantischen Mixed-in-Place Gerät, das Bentonit in den Boden einbringt. (von links): Bürgermeister Manfred Osenger, Christine Grommes und Uwe Linsen.

Was die Baumaßnahme richtig verzögert, sind unvorhergesehene Kampfmittelsondierungen. „Je näher wir bei der Baumaßnahme an die Industriegebiete rücken, desto dichter sind die Funde von Kampfmitteln im Boden", berichtet Projektleiterin Christine Grommes. Die Ingenieurin erzählt, wie Fachleute am Tag etwa 700 Quadratmeter sondieren. Hier ist die Bezirksregierung eingeschaltet, denn diese Arbeiten fallen in ihren Zuständigkeitsbereich.

Erst, wenn sichergestellt ist, dass der Boden ungefährlich ist, darf weitergearbeitet werden. Dabei ist die Bauzeit ohnehin nur sehr kurz, geht von März bis Oktober, weil dann die hochwasserfreie Zeit ist. Und die Funde waren schon üppig: Vier Fliegerbomben wurden seit Beginn der Baumaßnahme Deichsanierung und Rückverlegung Mündelheim schon auf diesem Gelände vor Mündelheim sichergestellt, aber auch Splitter von Granaten zählen hinzu. Und Phosphorgranaten, die nur mit Spezialgerät geortet werden können.

Bentonit spart Aushub und die Umwelt

Beeindruckend ist die Baustelle direkt am Rhein. Hier wird in diesen Wochen eine 1.600 Meter lange Dichtwand in den Boden gebaut. Diese Wand, in der sogar Fenster in Glasbauweise eingesetzt sind, ist bis 20 Meter tief und etwa 60 Zentimeter breit. Dass der Aushub hier so extrem gering ist, hängt mit dem Verfahren der Firma Bauer zusammen, das extrem intelligent funktioniert. In dem so genannten „Mixed-in-place" Prinzip, das vor mehr als 30 Jahren patentiert wurde, wird Bentonit in eine Masse aus Beton und Sand gemischt. „Bentonit sorgt dafür, dass die Masse im Boden aufquillt, alles abdichtet und sich im Boden verteilt. Dadurch haben wir praktisch keinen Aushub, sparen den Abtransport von Material und zahlreichen LKW's", klärt Christine Gommes auf.

Vor Ort ist das eindeutig zu sehen. Neben dem etwa 25 Meter hohen Mixed-in-Place Gerät der Bauer-Gruppe, die ihren Hauptsitz zwischen Ingolstadt und München, im oberbayerischen Schrobenhausen, hat und die Baustelle von Essen aus betreut, ist der Aushub für die Dichtwand in der Größe einer Sandburg am Nordseestrand, also kaum 20 Zentimer hoch.

Mit einer Dreifachschnecke wird der Boden aufgebrochen und die Suspension bis zum jeweils tiefsten Punkt eingearbeitet. Während der Einarbeitung wird die Drehrichtung so bestimmt, dass das Material sich optimal im Boden verteilt.

Dass der Boden in diesen Tagen durch die große Hitze extrem trocken ist, und daher schwer zu bearbeiten, bestätigt Moritz Hahn von Bauer. „Wenn wir an die 40° haben, stoßen Mensch und Gerät auf solchen Baustellen langsam an ihre Grenzen", meint er. So freuen sich alle auf Regen und Abkühlung, Mensch und Gerät.

Text u. Fotos: G.S.

Drei Veranstaltungen vom Angermunder Kulturkreis

Am **15. August** steht ein Ausflug in das Lehmbruck-Museum Duisburg an. Denn die Rodin-Jubiläumsausstellung ist zum 10. Todestag Lehmbrucks im Mittelpunkt. Abfahrt ist um 14 Uhr am S-Bahnhof Angermund, Kostenbeitrag: 10 Euro. Anmeldungen bei Gisela Wiemer, Tel, 0203/74 14 74.

Die Vernissage „Reflexion & Farbe" mit Landschaften und Kugelwelten am **23. August** ab 19.30 Uhr im Bürgerhaus ist kostenlos. Drei Künstler/innen stellen ihre Unikate hier vor. Die Ausstellung wird bis 1. September geöffnet sein, immer samstags von 14-18 Uhr und sonntags von 11-189 Uhr.

Der Vortrag und Film zur „Die Anger von der Quelle bis zur Mündung" wird am **28. August** um 19.30 Uhr auch im Bürgerhaus stattfinden. Eine Spende ist willkommen, wenn Philipp-Johannes Helf das Selbstverständnis und die Kriegsleiden von Angermund zwischen 1918 bis 1945 in den Mittelpunkt rückt. G.S.

Bestens informiert, erfolgreich inseriert!
NORD·BOTE
info@nordbote.info www.nordbote.info

NIKOLAUS EINHORN
Praxis für Gestaltpsychotherapie
(seit mehr als 30 Jahren)
Arbeit mit Einzelpersonen, Paaren, Familien und Gruppen / Coaching und Supervision / Systemische Aufstellungsarbeit / Fortbildungen

SYSTEMISCHE AUFSTELLUNGSARBEIT-
Jahres-/Fortbildungsgruppe - 06. - 08. September 2019
FAMILIENAUFSTELLUNG - 20. - 22. September 2019
LIEBE AUF DEN ZWEITEN BLICK -
Das Abenteuer des gemeinsamen Wachsens -
Wochenende für Paare - 22. - 24. November 2019
GESTALTTHERAPIE SELBSTERFAHRUNGSGRUPPE-
alle zwei Wochen - donnerstags - 19:30 h bis 22:00 h
An Sankt Swidbert 31 40489 Düsseldorf - Fon 0211 - 442074 mobil 0173 511 9258 email: einhorn.ploeger@t-online.de • www.nikolaus-einhorn.de